



cti

centrum technologii
informatycznej

Kurier DHL XL by CTI

Instrukcja

1. Opis programu

Zarządzanie sprzedażą wysyłkową to trudny logistyczny proces. Bezbłędne opanowanie tego procesu jest wyzwaniem od spełnienia którego zależy zadowolenie naszych klientów. Czym lepiej i sprawniej ten proces zorganizujemy, tym szybciej nasi klienci otrzymają przesyłkę.

Wychodząc naprzeciw oczekiwaniom klientów, stworzyliśmy innowacyjne rozwiązanie pozwalające na skuteczne zarządzanie procesem spedycji. Kurier DHL XL by CTI umożliwia generowanie listu przewozowego, który następnie jest zaczytywany do systemu firmy spedycyjnej. Zastosowanie programu sprawia, że przygotowanie listu przewozowego jest szybkie, łatwe i niezawodne.

Program jest w pełni zintegrowany z Comarch ERP XL.

2. Dane w Comarch ERP XL

2.1. Atrybuty

Przed rozpoczęciem pracy z programem Kurier DHL XL by CTI należy w Comarch ERP XL utworzyć cztery atrybuty odpowiedzialne za:

- Datę wysłania
- Datę doręczenia
- Numer przesyłki
- Status przesyłki

Atrybuty należy utworzyć w module **Administrator -> Narzędzia -> Atrybuty**:

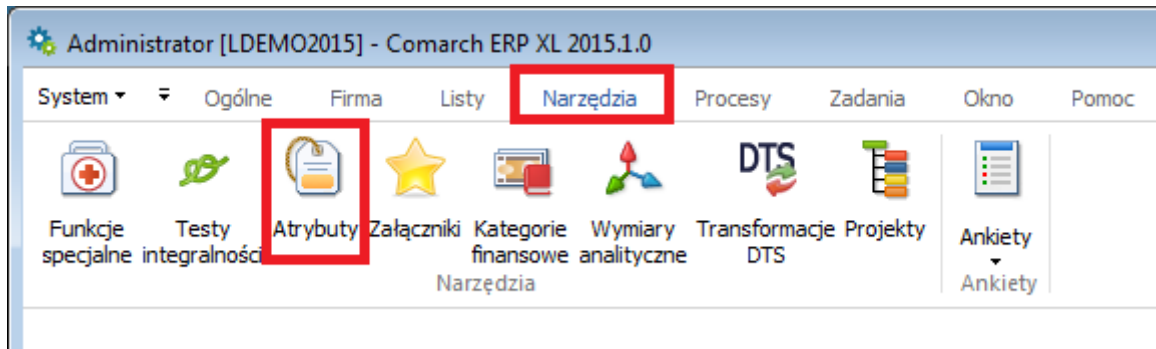

Atrybuty muszą mieć następujące nazwy (nazwa atrybutu znajduje się po myślniku):

- **Data wysłania** – data wysłania
- **Data doręczenia** – data doręczenia
- **Numer przesyłki** - list
- **Status przesyłki** – status przesyłki

Wszystkie cztery atrybuty mają mieć **Typ** – Tekst, **Format** – (*)Zaawansowany (@s100) (dokładnie tak jak na poniższym zrzucie):

Klasa atrybutu

Ogólne SQL Obiekty Tłumaczenia

Nazwa: data wysłania

Opis:

Typ: Tekst **Format:** (*)Zaawansowany @s100

Lista zamknięta Wielowartościowy

Okresowy Synchronizowany z Comarch ERP Optima

Wartość domyślna: SQL

Dla operacji wgadowych: SQL

Zestaw znaków: Domyślny

Wymagany Automat Historia Tylko do odczytu

Dostępność

	Podgląd	Edycja
<input type="checkbox"/> BI	<input type="checkbox"/>	<input type="checkbox"/>
<input type="checkbox"/> e-Sklep	<input type="checkbox"/>	<input type="checkbox"/>
<input type="checkbox"/> wszystko.pl	<input type="checkbox"/>	<input type="checkbox"/>
	<input type="checkbox"/>	<input type="checkbox"/>

Archiwalna

Ponadto za zakładce **Obiekty** należy dodać te obiekty, gdzie będzie można atrybuty dodać (dokładnie tak jak na poniższym zrzucie):

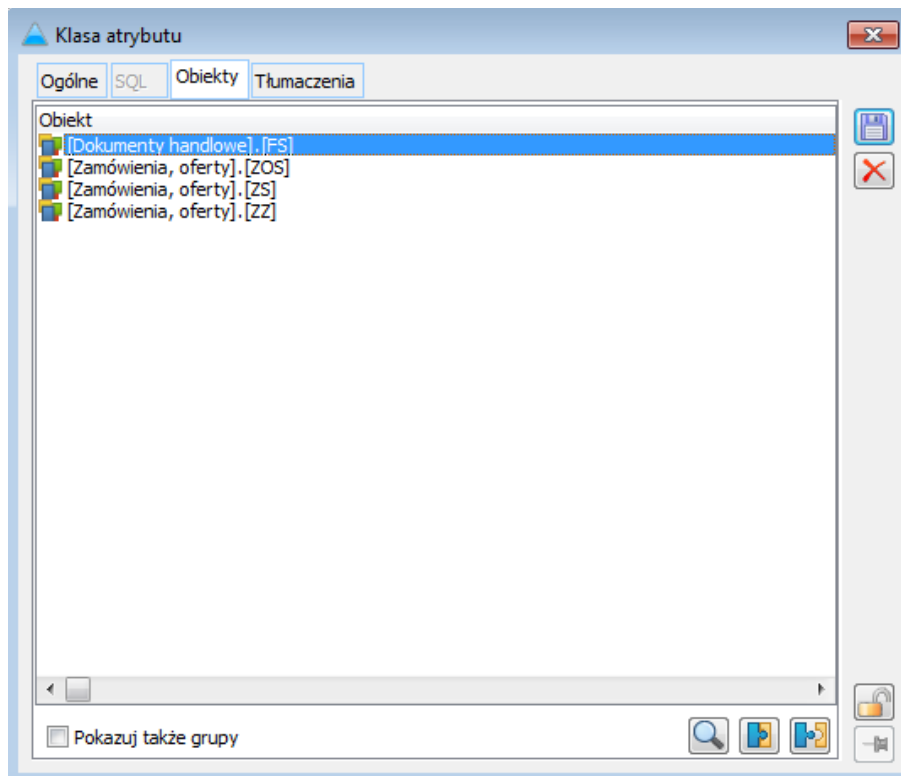

2.2. Zamówienie zakupu

Przesyłki w Kurier DHL XL by CTI nadawane są na podstawie dokumentu *Zamówienie Zakupu* w Comarch ERP XL. Na zakładce **Ogólne** tworzonego dokumentu, ważne aby w sposobie dostawy wybrać **DHL**:

Zamówienie zakupu [ZZ-5/15] - zostanie zmienione

Ogólne Kontrahent Nagłówek Potwierdzenie Atrybuty Załączniki Do bufora

Kontrahent KONTRAHENT_DHL

Kraj wysyłki PL Polska

Transakcja: Krajowa

Sposób dostawy: DHL

Rodzaj transportu: 3 Transport drogowy

Płatność: Gotówka 0 dni

Data realizacji: 2015-03-18

Rabat nagłówka

Płatności: 0.00 %

Ogólny: 0.00 %

Kwota: 0.00 PLN

Udzielono: 0.00 PLN

Lp.	Towar	Ilość	Jm.	Nazwa	Data realizacji
1	PRODUKT	20	szt.	produkt	2015-03-18

Docelowy: MAG

Realizuj zamówienie w całości

Na zakładce **Atrybuty** należy dołączyć utworzone wcześniej cztery atrybuty, odpowiedzialne za poprawną wymianę danych pomiędzy programem, a XL'em:

Zamówienie zakupu [ZZ-5/15] - zostanie zmienione

Ogólne Kontrahent Nagłówek Potwierdzenie **Atrybuty** Załączniki Do bufora

Nazwa klasy atrybutu	Wartość atrybutu
status przesyłki	
data doręczenia	
list	
data wysłania	

3. Konfiguracja

Przed rozpoczęciem pracy z programem należy nawiązać połączenie z serwerem MS SQL, a także skonfigurować dane do kuriera DHL. W tym celu należy przejść na zakładkę **Konfiguracja**:

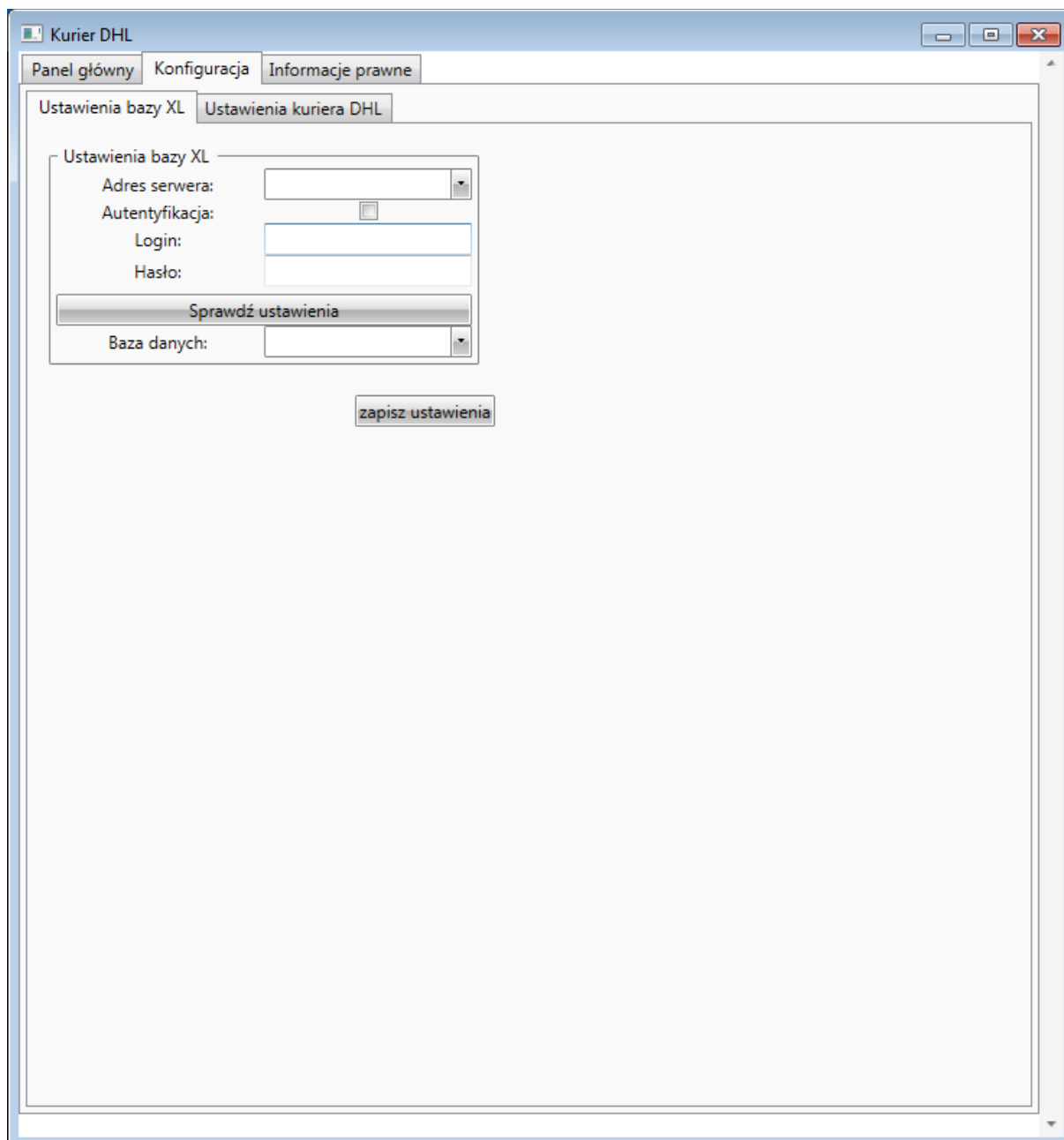

The screenshot shows a window titled "Kurier DHL" with three tabs: "Panel główny", "Konfiguracja", and "Informacje prawne". The "Konfiguracja" tab is active and contains two sub-tabs: "Ustawienia bazy XL" and "Ustawienia kuriera DHL". The "Ustawienia bazy XL" sub-tab is selected and contains the following fields and controls:

- Adres serwera: [text box]
- Autentyfikacja:
- Login: [text box]
- Hasło: [text box]
- Sprawdź ustawienia: [button]
- Baza danych: [dropdown menu]

Below these fields is a "zapisz ustawienia" button.

3.1. Nawiązanie połączenia z serwerem MS SQL

W pierwszej kolejności należy nawiązać połączenie z serwerem MS SQL i bazą Comarch ERP XL. Na zakładce **Ustawienia bazy XL** należy uzupełnić następujące dane:

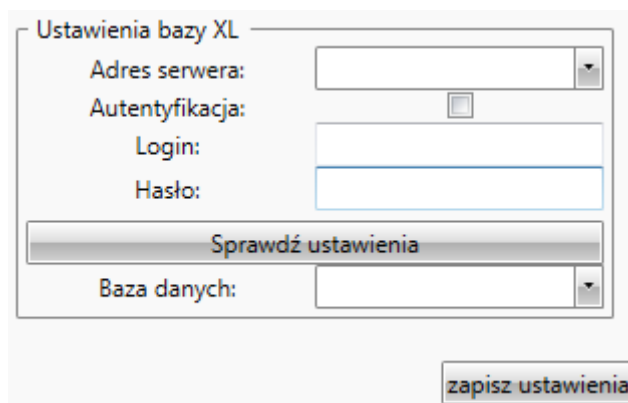

- **Adres serwera** – nazwa serwera MS SQL do wyboru z listy rozwijanej.
- **Autentyfikacja** – w przypadku logowania z systemem zabezpieczeń Windows należy zaznaczyć tę opcję.
- **Login** – nazwa użytkownika.
- **Hasło** – hasło użytkownika.

Login oraz hasło użytkownika zostało utworzone przy instalacji serwera MS SQL.

Po uzupełnieniu powyższych danych należy kliknąć **Sprawdź ustawienia**. Jeżeli będą one poprawne zostanie wyświetlony komunikat:

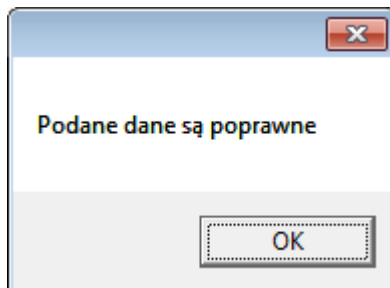

W przypadku pojawienia się błędu należy sprawdzić poprawność wprowadzonych danych.

Następnie z listy rozwijanej należy wybrać bazę danych Comarch ERP XP. Po uzupełnieniu wszystkich danych należy kliknąć **zapisz ustawienia**.

Ustawienia bazy XL

Adres serwera: DAREK-CTI\OPTIMA

Autentyfikacja:

Login: sa

Hasło: ●●

Sprawdź ustawienia

Baza danych: DHL

zapisz ustawienia

3.2. Ustawienia kuriera DHL

W następnym kroku należy uzupełnić dane firmy kurierskiej:

Ustawienia kuriera DHL

Login DHL:

Klucz DHL:

Dane nadawcy

Nazwa firmy:

Nazwisko:

Tel. kontaktowy:

Ulica:

Miasto:

Kod pocztowy:

Pozostałe ustawienia

Adres zapisu etykiet:

Zapisz ustawienia

- **Ustawienia kuriera DHL** – w polach tekstowych należy podać login oraz klucz API nadany przez firmę DHL.
- **Dane nadawcy** – w polach tekstowych należy podać dane firmy kurierskiej.

- **Pozostałe ustawienia** – w polu tekstowym należy wpisać ścieżkę, do której będą zapisywały się wygenerowane etykiety.

4. Nadawanie przesyłki na podstawie Zamówienia Zakupu

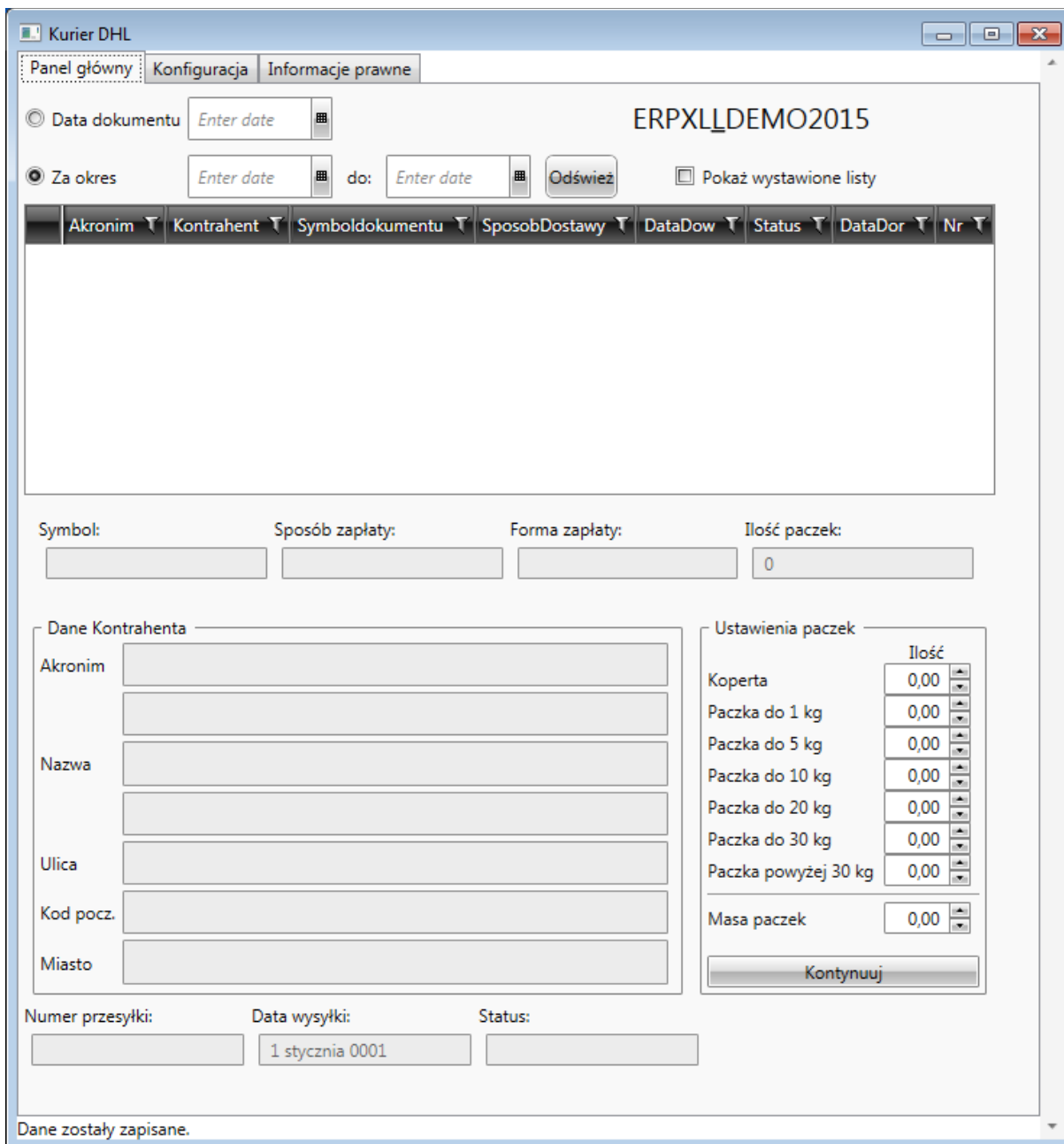

Kurier DHL

Panel główny | Konfiguracja | Informacje prawne

ERPXLDEMO2015

Data dokumentu

Za okres do: Pokaż wystawione listy

Akronim	Kontrahent	Symbol dokumentu	SposobDostawy	DataDow	Status	DataDor	Nr

Symbol: Sposób zapłaty: Forma zapłaty: Ilość paczek:

Dane Kontrahenta

Akronim

Nazwa

Ulica

Kod pocz.

Miasto

Ustawienia paczek

	Ilość
Koperta	<input type="text" value="0,00"/>
Paczka do 1 kg	<input type="text" value="0,00"/>
Paczka do 5 kg	<input type="text" value="0,00"/>
Paczka do 10 kg	<input type="text" value="0,00"/>
Paczka do 20 kg	<input type="text" value="0,00"/>
Paczka do 30 kg	<input type="text" value="0,00"/>
Paczka powyżej 30 kg	<input type="text" value="0,00"/>
Masa paczek	<input type="text" value="0,00"/>

Numer przesyłki: Data wysyłki: Status:

Dane zostały zapisane.

W górnej części okna należy wskazać okres z jakiego zostaną wyświetlone dokumenty *Zamówienie Zakupu* z Comarch ERP XL. Można to zrobić na dwa sposoby zaznaczając odpowiedni przycisk wyboru:

- **Data dokumentu** – należy podać konkretny dzień, z którego mają zostać wyświetlone dokumenty.
- **Za okres** – należy podać odcinek czasu (od – do), z którego mają zostać wyświetlone dokumenty.

Ponadto należy określić czy mają zostać wyświetlone dokumenty, które zostały już zrealizowane, czy te, które trzeba zrealizować. W tym celu należy zaznaczyć bądź odznaczyć przycisk wyboru **Pokaż wystawione listy**.

Po kliknięciu **Odśwież** na liście zostaną wyświetlone dokumenty *Zamówienie Zakupu* z Comarch ERP XL:

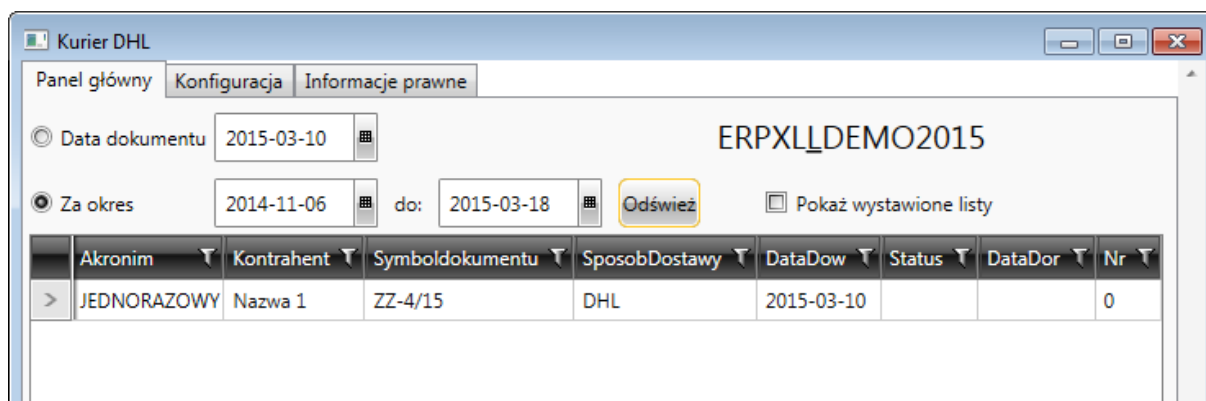

Każdy dokument jest opisany następującymi informacjami:

- **Akronim** – akronim kontrahenta, na którego wystawiony jest dokument.
- **Kontrahent** – nazwa kontrahenta.
- **Symboldokumentu** – numer dokumentu ZZ.
- **SposobDostawy** – sposób dostawy, który został przypisany na dokumencie ZZ.
- **DataDow** – data nadania przesyłki.
- **Status** – status przesyłki.
- **DataDor** – data doręczenia.
- **Nr** – numer przesyłki.

Po kliknięciu na dokument zostaną automatycznie uzupełnione Dane Kontrahenta:

Dane Kontrahenta

Akronim	JEDNORAZOWY
Nazwa	Nazwa 1
	Nazwa 2
	Nazwa 3
Ulica	Kolejowa 22
Kod pocz.	44-100
Miasto	Gliwice

Następnie należy określić ilość paczek, jaka zostanie nadana w obrębie jednej przesyłki:

Ustawienia paczek

	Ilość
Koperta	0,00
Paczka do 1 kg	0,00
Paczka do 5 kg	0,00
Paczka do 10 kg	0,00
Paczka do 20 kg	0,00
Paczka do 30 kg	0,00
Paczka powyżej 30 kg	0,00
Masa paczek	0,00

Cofnij

W przypadku paczki powyżej 30kg, prócz ilości należy podać łączną masę tych paczek (w polu **Masa paczek**).

Po uzupełnieniu danych na temat paczek, należy kliknąć **Kontynuuj**. Do zakładki zostaną dodane dalsze ustawienia wysyłki, które należy uzupełnić:

Dalsze ustawienia wysyłki

Rodzaj żądania: Przesyłka normalna	Usługa przewozowa: Przesyłka krajowa	Etykieta: List przewozowy	Osoba płacąca: Nadawca
Forma płatności: Płatność gotówką	Usługa dodatkowa: Doręczenie w godzinach	Data nadania: 2015-03-18	

Po wybraniu odpowiednich opcji z list rozwijanych oraz określenia daty nadania należy kliknąć **Generuj list nadania**. Przesyłce zostaje nadany numer, który trafia do atrybutu w Comarch ERP XL. Ponadto trafia tam data nadania, a także aktualny status.

Po nadaniu zamówienia można na bieżąco podglądać jego szczegóły:

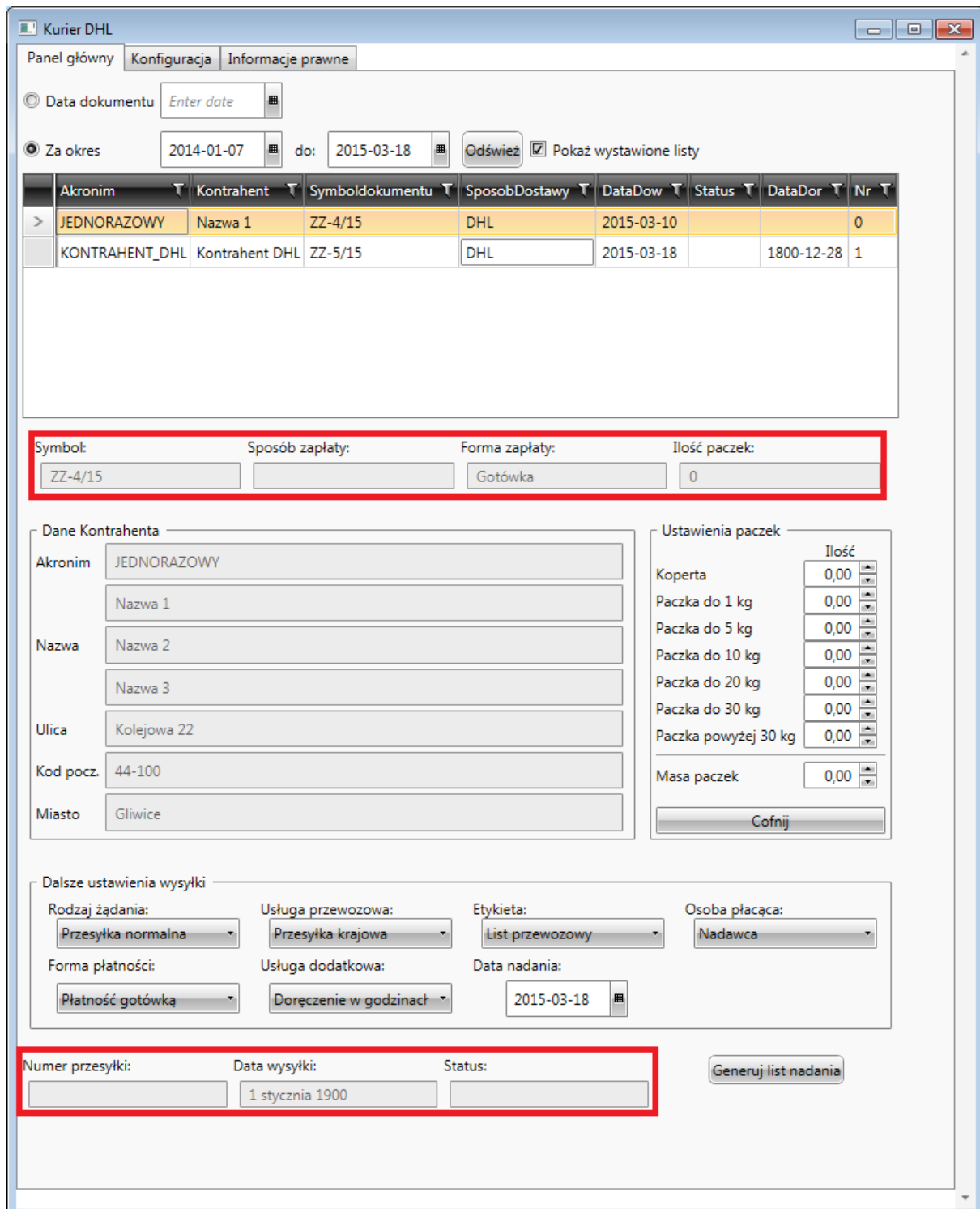

Kurier DHL

Panel główny | Konfiguracja | Informacje prawne

☉ Data dokumentu

☉ Za okres do: Pokaż wystawione listy

	Akronim	Kontrahent	Symboldokumentu	SposobDostawy	DataDow	Status	DataDor	Nr
>	JEDNORAZOWY	Nazwa 1	ZZ-4/15	DHL	2015-03-10			0
	KONTRAHENT_DHL	Kontrahent DHL	ZZ-5/15	DHL	2015-03-18		1800-12-28	1

Symbol: **Sposób zapłaty:** **Forma zapłaty:** **Ilość paczek:**

Dane Kontrahenta

Akronim:

Nazwa:

Ulica:

Kod pocz.:

Miasto:

Ustawienia paczek

	Ilość
Koperta	<input type="text" value="0,00"/>
Paczka do 1 kg	<input type="text" value="0,00"/>
Paczka do 5 kg	<input type="text" value="0,00"/>
Paczka do 10 kg	<input type="text" value="0,00"/>
Paczka do 20 kg	<input type="text" value="0,00"/>
Paczka do 30 kg	<input type="text" value="0,00"/>
Paczka powyżej 30 kg	<input type="text" value="0,00"/>
Masa paczek	<input type="text" value="0,00"/>

Dalsze ustawienia wysyłki

Rodzaj żądania: Usługa przewozowa: Etykieta: Osoba płacąca:

Forma płatności: Usługa dodatkowa: Data nadania:

Numer przesyłki: **Data wysyłki:** **Status:**



cti

centrum technologii
informatycznej

- **Symbol** – numer dokumentu z Comarch ERP XL.
- **Sposób zapłaty** – wybrana forma płatności przy nadawaniu przesyłki.
- **Forma zapłaty** – forma zapłaty z dokumentu z Comarch ERP XL.
- **Ilość paczek** – ilość paczek w przesyłce.
- **Numer przesyłki** – numer identyfikacyjny przesyłki.
- **Data wysyłki** – data nadania.
- **Status** – aktualny status przesyłki.